

令和3年度

図書館・情報メディアセンター

年次報告書(図書館部門)



令和4年9月発行 通巻33号

国士舘大学図書館・情報メディアセンター

序

新型コロナウイルスが流行してはや3年になる。変異を繰り返し、長いトンネルを抜け出せるのはいつなのであろうか。国民は疲労困憊といったところだ。筆者もつい先日4回目のワクチンを接種したが、この先のことを考えるとただただ呆然とするばかりである。これまで図書館は3密を避け、図書の除菌をする機械の導入など様々な努力を行ってきたが、何より新型コロナウイルスの感染が早く収束しなければ万事休すである。

さて、江戸幕末の開国に伴い、安政5年(1858)に厄介なコレラが長崎に侵入してきた。今回の新型コロナウイルスの感染と同様瞬く間に全国に広まった。対策のマニュアル本を作成したのは、幕府がオランダに要請し、来日して西洋医学所で若い医師の養成に当たっていたオランダ軍医務官のポンペであった。筆頭弟子の松本良順と共に一意専心未知の疫病と戦った。大阪では高名な緒方洪庵がポンペにより執筆された『転寝の夢』に、自身の診療の結果を加筆して、洪庵流の独自の『虎狼痢治準』を刊行した。なんとといっても感染症学も免疫学も無かった当時、これら両書のほか怪しげな対コレラの諸本が多く刊行されたのである。「必要性があるから刊行される」の原則が、この時も現代同様の働きをしたのである。

図書館では長年の懸念であった地震対策のための書籍落下防止バーが、3図書館内の書架へ設置された。東日本大震災の際、東北の大学図書館では落下防止バーがなかったため、多くの図書が落下した。図書は重量があるためまるで銃弾が降り注いでくるようであったと、その恐ろしさと被災当時の経験について館長が私立大学図書館協会で報告された。その時以来、筆者の脳裏にこのことが焼き付けられていた。また、中央図書館5階の電動式密集書架の一部が8月下旬から改修される見込みとなった。

情報システム関連では8月7日(日)に、学内インターネット接続回線を1Gbpsから10Gbpsへ強化する切り替え工事を実施した。回線の増強により、5月中旬から実施していた学内回線の利用制限措置が解除できる状態となった。ダウンロード時間の長大化などの、日中のインターネット回線遅延の症状も解決されると思われる。

図書館・情報メディアセンター長

藤森 馨

目次

1. 組織	
(1)組織	1
(2)職員配置	2
2. 図書館・情報メディアセンター運営委員会	
(1)委員	3
(2)議事	4~8
3. 研修	9
4. 主要行事	
(1)オリエンテーション	10
(2)ガイダンス	
(3)オープンキャンパス(図書館ツアー)	11
(4)学生選書ツアー	
(5)蔵書点検	
(6)図書館見学	
(7)図書館企画展示	12
(8)新入生向け図書館ツアー	
(9)その他	
5. 図書館の主な感染症対策	13
6. 決算	
(1)図書館決算	14
(2)学部等決算	
7. 受入実績	
(1)図書館資料	15
(2)学部等資料	
8. 蔵書	
(1)図書	16
(2)雑誌	
(3)主な視聴覚資料	
(4)除籍	
9. 整理実績	
(1)分類別図書整理冊数(和漢書)	17
(2)分類別図書整理冊数(洋書)	
(3)分類別図書整理冊数(視聴覚資料)	
10. 利用サービス	
(1)対象者と入館者	18
(2)開館日数と開館時刻	19
(3)時間外開館時間	
(4)図書貸出者数	
(5)図書貸出冊数	20
(6)視聴覚資料利用者数	
(7)視聴覚資料利用点数	
(8)所属別貸出図書冊数	21
(9)所属別視聴覚資料利用点数	
(10)グループスタディ室予約利用件数	22
(11)ラーニングコモンズスペース予約利用件数	
(12)研究個室利用件数	
(13)文献複写依頼件数	
(14)文献複写受付件数	23
(15)受入希望図書冊数	
(16)学外図書館間図書借用冊数	
(17)紹介状発行件数	24
(18)紹介状持参者未登録者入館数	
(19)図書館施設見学者数	

1. 組織

(1) 組織

令和3年5月1日現在

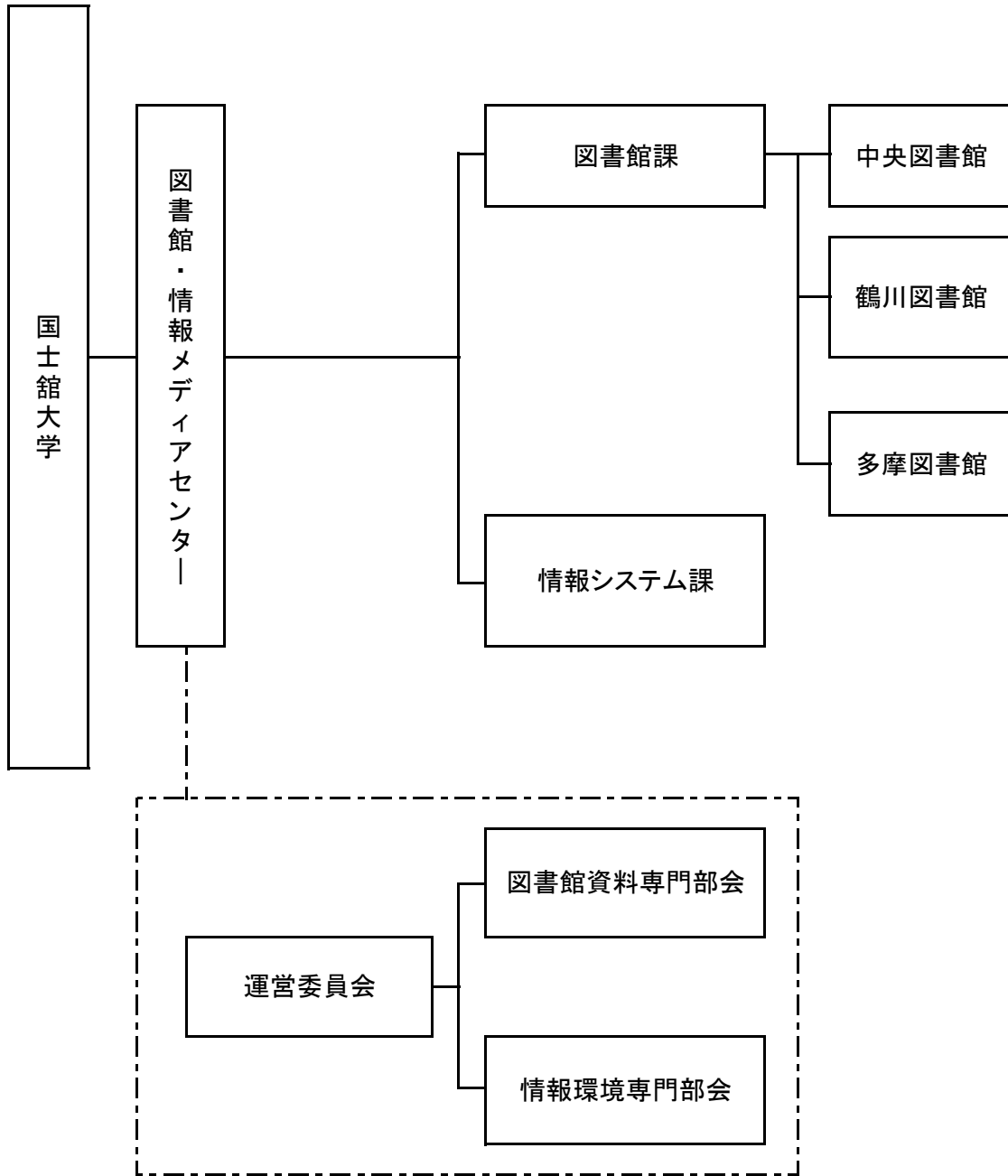

(2)職員配置

図書館・情報メディアセンター

令和3年5月1日現在

センター長		1名	
事務部長		0名	
図書館課	専任職員		5名
	中央	業務委託等 (庶務・受入・整理 担当)	13名
		業務委託等 (閲覧・参考 担当)	20名
	鶴川	業務委託等	16名
	多摩	業務委託等	10名
情報システム課	専任職員		6名
	業務委託等		24名

2. 図書館・情報メディアセンター運営委員会

令和3年5月1日現在

(1) 委員

① 運営委員会

議 長	藤森 馨 (センター長 / 文学部)
委 員	13名

② 図書館資料専門部会

部 会 長	松野 敏之 (大学院)
副部会長	関口 博久 (政経学部)
委 員	10名

③ 情報環境専門部会

部 会 長	滝井 伊佐武 (法学部)
委 員	11名

(2)議事

①運営委員会

	開催日程	議題
第1回	令和3年5月12日(水) メール形式による	1. 報告事項 (1)図書館・情報メディアセンター運営委員会委員の紹介について (2)令和3年度図書館・情報メディアセンター運営委員会等開催日程について (3)部会報告(図書館資料専門部会、情報環境専門部会) 2. 審議事項 (1)その他
第2回	令和3年6月30日(水)	1. 報告事項 (1)令和2年度予算決算報告について (2)各部会報告(図書館資料専門部会、情報環境専門部会) (3)その他 2. 審議事項 (1)その他
第3回	令和3年10月29日(金)	1. 報告事項 (1)各部会報告(図書館資料専門部会、情報環境専門部会) (2)その他 2. 審議事項 (1)令和4年度(2022年度)予算申請について (2)その他
第4回	令和4年3月25日(金)	1. 報告事項 (1)令和4年度予算について (2)各部会報告(図書館資料専門部会、情報環境専門部会) (3)その他 2. 審議事項 (1)学内ネットワーク(有線、無線)の通信ポート設定変更について (2)その他

②図書館資料専門部会

	開催日程	議題
第1回	令和3年4月21日(水)	1. 報告事項 (1)図書館資料専門部会委員の紹介について (2)令和3年度図書館・情報メディアセンター各委員会開催日程について (3)学部推薦図書予算執行対象に電子資料を追加することについて 修正案 (4)学部推薦図書について (5)現在の図書館対応について (6)その他 2. 協議事項 (1)その他
第2回	令和3年6月23日(水)	1. 報告事項 (1)現在の図書館利用状況について (2)マイクロ資料用閲覧機器について (3)学部推薦図書選書の指針について (4)中央図書館・情報メディアセンターの雑誌購入中止について (5)電子資料の学外アクセスについて (6)その他 2. 協議事項 (1)その他

	開催日程	議題
第3回	令和3年9月15日(水)	1. 報告事項 (1) 図書館利用状況について (2) 各学部・研究所における5万円以上の書籍について (3) 学部推薦図書費執行状況について (4) その他 2. 協議事項 (1) 雑誌受入中止誌選定について (2) 学部推薦電子資料契約等申請の可否について (3) その他
第4回	令和3年10月27日(水)	1. 報告事項 (1) 各学部・研究所における5万円以上の書籍の扱い(確認) (2) その他 2. 協議事項 (1) 令和4年度(2022年度)予算申請について (2) 21世紀アジア学部、学部推薦電子資料契約申請の可否について 3. その他
第5回	令和4年1月19日(水)	1. 報告事項 (1) 令和4年度予算について (2) 学部推薦図書予算使用状況と申請資料内容について (3) 来年度購入中止雑誌のバックナンバー取り扱いについて (4) 継続購入図書の購入中止について (5) 学外紀要類の今後の取り扱いについて (6) 次期図書館資料専門部会委員の選出について (7) その他 2. 協議事項 (1) その他
第6回	令和4年3月9日(水)	1. 報告事項 (1) 令和4年度予算について (2) 令和3年度蔵書点検の実施について (3) 雑誌一覧について (4) 令和4年度図書館資料専門部会開催予定日程 (5) その他 2. 協議事項 (1) 購入中止雑誌のバックナンバー取り扱いについて (2) 継続購入図書の購入中止について (3) 学外紀要類の今後の取り扱いについて (4) 書籍落下防止バーの設置について (5) 電動集密書架改修について (6) その他

③情報環境専門部会

	開催日程	議題
第1回	令和3年4月13日(火) オンライン会議	<p>1. 報告事項</p> <p>(1) 情報環境専門部会構成員 紹介</p> <p>(2) 運営委員会情報環境専門部会開催日程について</p> <p>(3) 図書館・情報メディアセンター運営委員会報告</p> <p>(4) 研究室用プリンター更新について</p> <p>(5) 基幹ネットワーク更新について</p> <p>(6) 大学院自習室、PC演習室等に設置されている 学生用Windows7PC更新について(その他Windows7PC更新)</p> <p>(7) Zoom調達、利用状況について</p> <p>(8) その他(予定議題なし)</p> <p>2. 協議事項</p> <p>(1) manabaオプション導入について</p> <p>(2) 今年度事業案件の調達方式について</p> <p>(3) その他(予定議題なし)</p> <p>3. 懇談事項</p> <p>(1) Kaedeメールにおける多要素認証の導入について</p> <p>(2) その他(予定議題なし)</p>
第2回	令和3年5月11日(火) オンライン会議	<p>1. 報告事項</p> <p>(1) 情報環境専門部会構成員の変更について</p> <p>(2) manabaオプション導入について</p> <p>(3) Kaedeメールにおける多要素認証の導入について</p> <p>(4) その他(予定議題なし)</p> <p>2. 協議事項</p> <p>(1) キャンパス間インターネット専用回線の更新について</p> <p>(2) セキュリティソフトのライセンス更新について</p> <p>(3) Microsoft製品の包括契約の更新について</p> <p>(4) その他(予定議題なし)</p> <p>3. 懇談事項</p> <p>(1) その他(予定議題なし)</p>
第3回	令和3年6月8日(火) オンライン会議	<p>1. 報告事項</p> <p>(1) 基幹ネットワーク更新第2期に係る業者選定方法について</p> <p>(2) 図書館データベース学外利用サービス導入に伴う ネットワーク変更について</p> <p>(3) Kaedeメール多要素認証のアンケートの実施について</p> <p>(4) Zoom調達のライセンス数の変更について</p> <p>(5) その他(予定議題なし)</p> <p>2. 協議事項</p> <p>(1) 基幹ネットワーク更新第2期の仕様について</p> <p>(2) 統合ID管理システムの更新について</p> <p>(3) その他(予定議題なし)</p> <p>3. 懇談事項</p> <p>(1) その他(予定議題なし)</p>

	開催日程	議題
第4回	令和3年7月6日(火) オンライン会議	<p>1. 報告事項</p> <p>(1) 図書館・情報メディアセンター運営委員会報告</p> <p>(2) キャンパス間インターネット専用線の契約について</p> <p>(3) 多摩キャンパス南野校舎(仮)ネットワーク整備について</p> <p>(4) 図書館データベース学外利用サービス導入について</p> <p>(5) 各ライセンス調達状況について(セキュリティソフト、Microsoft製品)</p> <p>(6) 多要素認証の検証とアンケートについて</p> <p>(7) IEを利用したMicrosoft365への接続サポート終了について</p> <p>(8) その他(予定議題なし)</p> <p>2. 協議事項</p> <p>(1) 基幹ネットワーク更新第2期の業者選定について</p> <p>(2) 統合ID管理システムの業者選定について</p> <p>(3) 町田キャンパス端末室3(11号館11302端末室)パソコンの更新について</p> <p>(4) eduroamの環境整備・業者選定について</p> <p>(5) PC端末室のタスクバーのウェブブラウザをIEからEdgeに変更</p> <p>(6) その他(予定議題なし)</p> <p>3. 懇談事項</p> <p>(1) その他(予定議題なし)</p>
第5回	令和3年9月7日(火) オンライン会議	<p>1. 報告事項</p> <p>(1) 端末室の規定ウェブブラウザの変更について</p> <p>(2) 法定停電について</p> <p>(3) Adobeの不正利用について</p> <p>(4) その他(予定議題なし)</p> <p>2. 協議事項</p> <p>(1) 統合ID管理システムの業者決定について</p> <p>(2) 基幹ネットワーク更新第2期の業者決定について</p> <p>(3) 町田キャンパス端末室3パソコンの業者選定について</p> <p>(4) eduroamの環境整備・業者決定について</p> <p>(5) その他(予定議題なし)</p> <p>3. 懇談事項</p> <p>(1) その他(予定議題なし)</p>
第6回	令和3年10月5日(火) オンライン会議	<p>1. 報告事項</p> <p>(1) Kaedeメールの多要素認証機能のリリース延期について</p> <p>(2) eduroamの環境整備の選考業者について</p> <p>(3) 基幹ネットワーク更新第2期の業者選定の学内手続きについて</p> <p>(4) その他(予定議題なし)</p> <p>2. 協議事項</p> <p>(1) その他(予定議題なし)</p> <p>3. 懇談事項</p> <p>(1) その他(予定議題なし)</p>
第7回	令和3年10月25日(月) オンライン会議	<p>1. 報告事項</p> <p>(1) 統合ID管理システム 業者の契約締結について</p> <p>(2) その他(予定議題なし)</p> <p>2. 協議事項</p> <p>(1) SPSSのバージョンアップと拡張について</p> <p>(2) 次年度予算申請案について</p> <p>(3) eduroam環境整備 業者の見積結果及び採択について</p> <p>(4) 町田キャンパス端末室3パソコン 業者の見積結果及び採択について</p> <p>(5) その他(予定議題なし)</p> <p>3. 懇談事項</p> <p>(1) その他(予定議題なし)</p>

	開催日程	議題
第8回	令和3年12月7日(火) オンライン会議	1. 報告事項 (1) 図書館・情報メディアセンター運営委員会報告 (2) 業者の契約締結について (3) 次年度予算申請について (4) ウイルス対策ソフト ウィルスバスターの更新について (5) 学内インターネット回線の切り替えについて(SINET) (6) 学内メールシステムにおける不正アクセスの検知について (7) その他(予定議題なし) 2. 協議事項 (1) その他(予定議題なし) 3. 懇談事項 (1) その他(予定議題なし)
第9回	令和4年1月11日(火) オンライン会議	1. 報告事項 (1) 長期休業期間後の動作確認について (2) 最新のソフトウェアライセンス提供について (3) 学内インターネット回線の切り替えについて(SINET) (4) SPSSv28、モジュール追加済みのデモ機について (5) その他(予定議題なし) 2. 協議事項 (1) その他(予定議題なし) 3. 懇談事項 (1) その他(予定議題なし)
第10回	令和4年2月14日(月) オンライン会議	1. 報告事項 (1) 2022年度予算の一次査定 結果報告 (2) 学内インターネット回線の切り替えについて(SINET) (3) 統合ID管理システム、町田自習室リプレイスの更新日について (4) SPSSv28、モジュール追加済みのデモ機について (5) 端末室のソフトウェア導入・更新に関するアンケートについて (6) 学内Wi-Fi maple-staff及びeduroamの運用開始について (7) その他(予定議題なし) 2. 協議事項 (1) 学内ネットワーク(有線、無線)の通信ポート設定変更について (2) 通信ポート設定の変更手続きについて (3) その他(予定議題なし) 3. 懇談事項 (1) 授業に関連する通信の帯域確保の試行について (2) その他(予定議題なし)
第11回	令和4年3月14日(月) オンライン会議	1. 報告事項 (1) 端末室のソフトウェア更新・導入に関するアンケート結果について (2) 統合ID管理システム、町田自習室リプレイスについて (3) eduroamの公開について (4) 2022年度端末室の感染症対策方針について (5) その他(予定議題なし) 2. 協議事項 (1) 授業に関連する通信の帯域確保の試行について (2) その他(予定議題なし) 3. 懇談事項 (1) その他(予定議題なし)

3. 研修

出張日	内 容	主催者(会場)
6月5日(土)	2021年度私立大学図書館協会東地区 部会研究講演会	私立大学図書館協会東地区部会 オンライン開催
6月15日(火)	オフィスの機能を再考しよう。ハイブリッド ワークが導き出す働き方の本質とは。	レノボ・ジャパン合同会社イベント事務局 オンライン開催
6月23日(水)～ 6月25日(金)	第18回学術情報ソリューションセミナー on the Web	株式会社 サンメディア オンライン開催
7月2日(金)	JUSTICE電子資料契約実務研修会	大学図書館コンソーシアム連合(JUSTICE) オンライン開催
7月6日(火) 7月7日(水) 7月8日(木)	第19回日本古典籍講習会	人間文化研究機構国文学研究資料館 国立国会図書館 オンライン開催
9月8日(水) 9月9日(木)	大学図書館コンソーシアム連合 (JUSTICE) 2021年度版元提案説明会	大学図書館コンソーシアム連合(JUSTICE) オンライン開催
9月10日(金)	第82回(2021年度)私立大学図書館協 会総会・研究大会	大学図書館コンソーシアム連合(JUSTICE) オンライン開催

4. 主要行事

(1) オリエントテーション

中央図書館

新採用教員	15名
大学院	30名
政経学部	564名 ※
理工学部	367名 ※
法学部	435名 ※
文学部	409名 ※
経営学部	295名 ※

※学部オリエントテーションにて資料配布

鶴川図書館

21世紀アジア学部	346名
体育学部こどもスポーツ教育学科	85名
大学院グローバルアジア研究科	4名

多摩図書館

大学院スポーツ・システム研究科 および大学院救急システム研究科	29名
体育学部	600名

(2) ガイダンス

中央図書館

大学院	2回
政経学部 (そのほか映像コンテンツの提供もあり)	6回
理工学部	1回
法学部	8回
文学部	11回
経営学部	8回
(映像コンテンツの提供による実施)	
留学生	開催なし (計36回)

鶴川図書館

21世紀アジア学部	25回 (内 対面・Zoom併用4回)
-----------	------------------------

多摩図書館

スポーツ・システム研究科 および大学院救急システム研究科	1回
体育学部(簡易版)	28回 (51名参加)
	(計29回)

(3)オープンキャンパス(図書館ツアー)

		見学者数
中央図書館	3月21日(日)	292名
	6月13日(日)	528名
	7月4日(日)	61名
	7月18日(日)	149名
	8月28日(土)	150名
	8月29日(日)	318名
	9月26日(日)	256名(計1754名)
鶴川図書館	6月12日(土)	132名
	7月10日(土)	42名
	8月28日(土)	223名
	9月25日(土)	122名(計519名)
多摩図書館	6月12日(土)	371名(入試部集計分)
	7月10日(土)	6名
	9月25日(土)	259名(計636名) ※入試部より依頼

(4)学生選書ツアー

第2回ライブラリエ選書ツアー (通算第27回目)	6月6日(日)~6月20日(日)	3名
第3回ライブラリエ選書ツアー (通算第28回目)	11月15日(月)~12月12日(日)	6名

(5)蔵書点検

中央1階資料	8月18日(水)~8月27日(金)
中央2階資料	1月31日(月)~2月10日(金)

(6)図書館見学

中央図書館		
楓門祭	11月2日(火)~11月3日(水)	151名
父母懇談会	12月12日(日)	123名
鶴川図書館		
父母懇談会	10月30日(土)	50名
多摩図書館		
父母懇談会	10月30日(土)	2名

(7) 図書館企画展示

中央図書館

※4月2日(金)～「ブックログ」にて展示本リストを公開開始

- | | |
|--|--------------------|
| ① 論文・レポート対策 | 4月2日(金)～3月31日(木) |
| ② 就職活動
(6月12日(土)・9月15日(水)・12月18日(土)に展示内容入替) | 4月2日(金)～3月31日(木) |
| ③ 新入生歓迎 | 3月22日(月)～4月24日(土) |
| ④ 渋沢栄一 | 5月6日(木)～7月3日(土) |
| ⑤ 3館合同展示東京2020オリンピック・パラリンピック競技大会 | 7月1日(木)～9月10日(金) |
| ⑥ 東京散歩 | 7月3日(土)～9月13日(月) |
| ⑦ 趣味を作ろう | 9月13日(月)～11月17日(水) |
| ⑧ 断捨離・片付け・整理術 | 11月18日(木)～1月20日(木) |
| ⑨ 第10回図書館福袋 | 12月14日(月)～1月29日(土) |
| ⑩ SDGs | 1月20日(木)～3月24日(木) |

鶴川図書館

※4階ラーニングコモンズスペースの図書展示は中止

新入生オリエンテーション・オープンキャンパス・父母懇談会実施のみ展示

- | | |
|----------------------------------|--------------------|
| ① SDG'sを知る -環境問題から経済・教育まで- | 1月9日(土)～4月24日(土) |
| ② 東日本大震災から10年 | 1月9日(土)～5月31日(月) |
| ③ ようこそ図書館へ さあ! 今日から本を読もう! | 4月2日(金)～5月31日(月) |
| ④ こどもスポーツの先生おすすめ | 4月2日(金)～6月12日(土) |
| ⑤ 21世紀アジア学部のみなさんにおすすめの本 | 4月2日(金)～6月12日(土) |
| ⑥ マンガ・アニメは日本の誇る文化だ | 6月1日(火)～7月31日(土) |
| ⑦ 感染症を読む。知る。考える。 | 6月1日(火)～3月31日(木) |
| ⑧ 3館合同展示東京2020オリンピック・パラリンピック競技大会 | 7月1日(木)～9月30日(木) |
| ⑨ レポート・論文の書き方 | 7月1日(木)～3月31日(木) |
| ⑩ ジェンダー(gender)について考えよう! | 8月2日(月)～10月30日(土) |
| ⑪ 就活応援フェア | 10月1日(金)～12月13日(月) |
| ⑫ 本で旅しよう! ~日本・世界の絶景・美景特集~ | 11月1日(月)～12月27日(月) |
| ⑬ 冬休みはおうちでほっこりしませんか? | 12月13日(月)～1月15日(土) |
| ⑭ タイトルにどきりとさせられる本 | 1月8日(土)～3月31日(木) |
| ⑮ 3.11東日本大震災 発災から11年 | 1月17日(月)～3月31日(木) |

多摩図書館

- | | |
|----------------------------------|--------------------|
| ① 新生活応援! | 3月27日(土)～6月26日(土) |
| ② 3館合同展示東京2020オリンピック・パラリンピック競技大会 | 7月1日(木)～9月30日(木) |
| ③ アカデミック・スキル入門 | 7月5日(月)～9月29日(水) |
| ④ 読書の秋 冬の読書 | 10月8日(金)～12月27日(月) |
| ⑤ 知識を増やそう! | 1月11日(火)～3月31日(木) |

(8) 新入生向け図書館ツアー

中央図書館 4月2日(金)～4月10日(土) 48名参加

(9) その他

中央図書館
中学生職場体験学習 中止
鶴川図書館
中学生職場体験学習 中止

5. 図書館の主な感染症対策

<学外から利用できるサービスの拡充>

- ・オンライン相談や複写物の郵送サービス、契約データベースの自宅等学外からの利用開始。
- ・ゲームの世界を通じて図書館の利用方法を知ることができる「図書館アドベンチャー」を開始。

<オンライン授業対応>

- ・オンデマンド配信であれば館内PCでの受講を許可。
双方向授業の場合は、館内のグループスタディ室等をオンライン授業受講室として申込制にて開放。
- ・オンライン面接などの就職活動についても館内の研究個室等にて特例で利用可能としているが、防音が施されている施設ではないため、学外への専用スペース等の設置が望まれる。

<感染症対策啓発放送>

- ・手指消毒、マスク着用等基本的な感染症対策について館内放送を定期的を実施し、来館者への対策の重要性をアピール。

<AVブースの利用形態の変更>

- ・感染症対策として間引き利用としている閲覧席について、利用学生増を見越しAV資料視聴に特化した閲覧スペースを個人学修用スペースへと利用形態を変更。
合わせて、館内PCでもAV資料が閲覧できるようルールを改訂。

<館内巡回>

- ・通常期から定期的に館内をスタッフが巡回しているが、感染症対策徹底のために巡回回数を増加させ、国士館セイフティチームの活動と合わせて実施。

令和3年度(主な非来館型利用者サービス)

日付	実施館	区分	摘要
4月1日	共通	サービス	学外文献複写のオンライン受付・郵送サービス 開始
5月24日	共通	サービス	所蔵雑誌の複写物郵送サービス 開始
6月21日	共通	サービス	EZproxy導入 (学外からもほぼすべての契約電子資料が閲覧可能)
昨年度より 継続	共通	サービス	メールレファレンス(令和2年4月7日開始)
昨年度より 継続	共通	サービス	契約データベースの学外利用対応(令和2年5月11日開始) ※令和3年6月21日よりEZproxyへ移行
昨年度より 継続	共通	サービス	郵送貸出(令和2年5月20日開始)

6. 決算

(1) 図書館決算

設備図書

(単位:円)

種別	2020年度決算額	2021年度決算額
和書	30,466,156	32,836,189
洋書	9,671,938	16,356,928
視聴覚資料	2,670,639	528,072
合計	42,808,733	49,721,189

図書資料費

(単位:円)

種別	2020年度決算額	2021年度決算額
消耗品図書	5,618,340	8,217,549
和雑誌	9,987,046	9,909,883
洋雑誌	13,345,116	13,763,642
電子ジャーナル等 (データベース含む)	73,150,817	71,355,008
合計	102,101,319	103,246,082

(2) 学部等決算

設備図書

(単位:円)

申請部署	2020年度決算額	2021年度決算額
政経学部	0	74,390
理工学部	0	64,350
文学部	100,350	59,400
イラク研	1,609,159	1,441,907
21世紀アジア学部	176,198	397,452
高等学校	350,642	389,826
中学校	76,974	116,486
合計	2,313,323	2,543,811

7. 受入実績

(1) 図書館資料

設備図書

(単位:冊・点)

種 別		和 書	洋 書	計
購 入	図 書	5,758	446	6,204
	視聴覚資料(CD)	0	0	0
	〃 (CD-ROM)	0	0	0
	〃 (DVD)	32	0	32
	〃 (DVD-ROM)	0	0	0
	小 計	5,790	446	6,236
寄 贈	図 書	904	38	942
	視聴覚資料(CD)	0	0	0
	〃 (CD-ROM)	3	0	3
	〃 (DVD)	4	0	4
	小 計	911	38	949
その他	図 書	74	363	437
	視聴覚資料	0	0	0
	小 計	74	363	437
合 計		6,775	847	7,622

[備考]その他の区分は、弁償・会員頒布・調査研究費返却分等である

図書資料費

(単位:冊・種)

種 別	適 用	計
消耗品図書	ガイドブック・文庫・新書等	2,669
和雑誌	継続受入タイトル(数)	1,248
洋雑誌	〃	162
新聞	中央:15紙・鶴川:11紙・多摩:7紙	33

※消耗品図書合計には学部推薦での購入申請されたデータベース資料1件を含む。

(2) 学部等資料

設備図書

(単位:冊)

区 分	種 別	申 請 部 署	和 書	洋 書	計
購 入	図 書	イ ラ ク 研	0	95	95
		21世紀アジア学部	0	14	14
		高 等 学 校	189	0	189
		中 学 校	20	0	20
合 計			209	109	318

8. 蔵書

(1) 図書 (単位:冊)

和書	692,715
洋書	211,784
合計	904,499

- [備考] 1.視聴覚資料を含む
2.消耗品図書・中高図書室は除く
3.和書、洋書は内国書と外国書の区分

(2) 雑誌 (単位:種)

和雑誌	7,259
洋雑誌	2,061
合計	9,320

[備考] 誌名変更は、別タイトルとして算出した

(3) 主な視聴覚資料 (単位:点)

VHS	7,283
DVD	5,747
DVD-ROM	89
CD	2,277
CD-ROM	356
LD	1,121
マイクロフィルム	10,626
ブルーレイディスク	4

(4) 除籍 (単位:冊・点)

	種別	和書	洋書	計
大学図書館	図書	2,297	62	2,359
	視聴覚資料	229	27	256
	製本雑誌	1	150	151
学部・研究室	体育学部	0	1	1
	理工学部	7	0	7
	法学部	1	0	1
	文学部	49	77	126
	〃 (視聴覚資料)	2	1	3
	鶴川文学部資料室	1	0	1
	合計	2,587	318	2,905

(中・高は除く)

9. 整理実績

(1) 分類別図書整理冊数(和漢書)

(単位:冊)

	総記	哲学	歴史	社会科学	自然科学	工学	産業	芸術体育	語学	文学	合計
中央図書館	255	138	792	1,736	286	418	162	103	52	190	4,132
鶴川図書館	77	48	181	965	99	69	95	197	94	66	1,891
多摩図書館	8	12	4	119	298	6	4	249	0	2	702
イラク研	0	0	0	0	0	0	0	0	0	0	0
比法研	9	5	2	1,365	2	11	18	0	0	0	1,412
中学校・高校	28	10	13	37	18	10	6	25	3	60	210
合計	377	213	992	4,222	703	514	285	574	149	318	8,347

(2) 分類別図書整理冊数(洋書)

(単位:冊)

	総記	哲学	歴史	社会科学	自然科学	工学	産業	芸術体育	語学	文学	合計
中央図書館	1	6	7	120	6	17	6	17	3	2	185
鶴川図書館	0	32	200	137	10	4	9	93	4	183	672
多摩図書館	0	1	0	0	2	0	0	0	0	0	3
イラク研	0	2	75	7	3	2	0	4	1	1	95
比法研	0	1	0	106	0	2	1	0	0	1	111
中学校・高校	0	0	0	0	0	0	0	0	0	0	0
合計	1	42	282	370	21	25	16	114	8	187	1,066

(3) 分類別図書整理冊数(視聴覚資料)

(単位:冊)

		総記	哲学	歴史	社会科学	自然科学	工学	産業	芸術体育	語学	文学	合計
中央図書館	DVD	0	0	0	4	1	0	0	2	0	0	7
	CD-ROM	1	0	0	0	1	0	0	0	0	0	2
鶴川図書館	DVD	0	0	0	2	0	0	1	20	0	0	23
	CD-ROM	1	0	0	0	0	0	0	0	0	0	1
多摩図書館	DVD	0	0	0	3	0	0	0	3	0	0	6
合計		2	0	0	9	2	0	1	25	0	0	39

[備考] 消耗品図書の整理冊数は除く

10. 利用サービス

(1) 対象者と入館者

【中央図書館】

(単位:人・回)

	教職員	大学院	政経	体育	理工学	法学	文学	アジア	経営	学外 その他	合計
在籍者数	1,070	241	2,365	0	1,474	1,761	1,695	0	1,209	872	10,687
入館者数	4,696	3,787	36,667	172	26,051	31,163	39,756	212	17,231	34	159,769
1人当たりの 入館回数	4.4	15.7	15.5	-	17.7	17.7	23.5	-	14.3	0.0	14.9

【鶴川図書館】

(単位:人・回)

	教職員	大学院	政経	体育	理工学	法学	文学	アジア	経営	学外 その他	合計
在籍者数	155	21	0	349	0	0	0	1,487	0	121	2,133
入館者数	1,304	284	76	8,490	76	92	172	42,634	79	3	53,210
1人当たりの 入館回数	8.4	13.5	-	24.3	-	-	-	28.7	-	0.0	24.9

【多摩図書館】

(単位:人・回)

	教職員	大学院	政経	体育	理工学	法学	文学	アジア	経営	学外 その他	合計
在籍者数	211	54	0	2,021	0	0	0	0	0	29	2,315
入館者数	795	1,606	103	53,704	6	25	9	220	34	0	56,502
1人当たりの 入館回数	3.8	29.7	-	26.6	-	-	-	-	-	0.0	24.4

〔備考〕教職員は専任、非常勤を含む

【入館者数合計】

269,481人

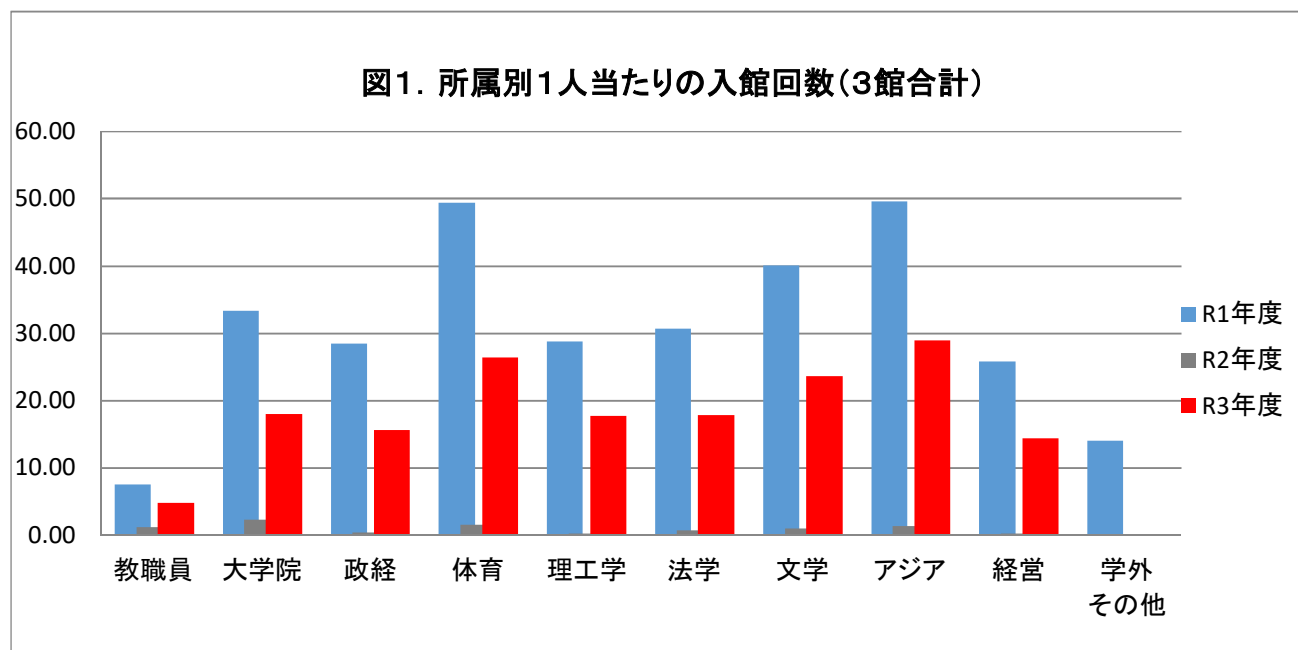

(2)開館日数と開館時刻

(単位:日)

館名 \ 月	4	5	6	7	8	9	10	11	12	1	2	3	合計
中央図書館 月～金:8:30～20:30 土 :8:30～18:00	20	17	26	26	17	25	25	24	23	17	16	23	259
鶴川図書館 月～金:8:30～19:00 土 :8:30～18:00	20	17	26	26	18	25	24	24	23	19	21	23	266
多摩図書館 月～金:8:30～19:00 土 :8:30～18:00	20	17	26	25	20	25	25	22	23	19	18	24	264

- ・4/2(金)～4/10(土) 8:30～18:00開館(中央・鶴川)
- ・4/26(月)～5/11(火) 緊急事態宣言のため休館(3館)
- ・7/12(月) 9:00～17:00短縮開館(多摩)
- ・7/24(土) オリンピックによる入構制限及び交通規制のため臨時休館(多摩)
- ・8/6(金)～9/17(金)、1/8(土) 9:00～17:00短縮開館(中央・鶴川)
- ・9/18(土)、10/1(金) 台風接近により臨時休館(3館)
- ・11/8(月)～12/24(金)、1/11(火)～1/29(土) 8:30～21:00(月一金) 8:30～18:30(土)延長開館(中央)
- ・12/27(月) 9:00～17:00短縮開館(3館)
- ・1/31(月)～2/5(土) 蔵書点検のため休館(中央)
- ・2/10(木) 降雪のため臨時休館(3館)
- ・3/4(金)～3/26(土) 9:00～17:00短縮開館(中央)

(3)時間外開館時間

(単位:時間)

館名 \ 月	4	5	6	7	8	9	10	11	12	1	2	3	合計
中央図書館	55	61	94	92	16	38	88	90	89	67	57	16	763
鶴川図書館	40	40	61	60	10	24	56	56	51	42	49	55	544
多摩図書館	40	40	61	56	10	24	58	53	51	44	42	56	535
合計	135	141	216	208	36	86	202	199	191	153	148	127	1,842

[備考] 1. 時間外とは9:00 以前と 17:00 以降の時間帯

2. 分単位は切り上げて時間で表示

※7/3(土)・10(土)・17日(土)・24(土) 18:05～20:00まで利用 齊木先生ゼミ(法学研究科)

(4)図書貸出者数

(単位:人)

館名 \ 月	4	5	6	7	8	9	10	11	12	1	2	3	合計
中央図書館	822	838	1,987	1,637	717	1,089	1,617	1,804	1,450	1,092	590	490	14,133
鶴川図書館	210	215	352	300	151	281	447	604	510	312	165	130	3,677
多摩図書館	123	133	200	146	74	132	191	150	115	123	75	84	1,546
合計	1,155	1,186	2,539	2,083	942	1,502	2,255	2,558	2,075	1,527	830	704	19,356

(5) 図書貸出冊数

(単位:冊)

月 館名	4	5	6	7	8	9	10	11	12	1	2	3	合計
中央図書館	1,942	2,020	4,194	4,147	2,519	3,300	4,433	5,159	4,245	3,704	2,321	1,793	39,777
鶴川図書館	491	492	702	722	476	671	1,093	1,389	1,125	800	539	451	8,951
多摩図書館	318	350	440	342	221	307	399	360	329	387	204	245	3,902
合計	2,751	2,862	5,336	5,211	3,216	4,278	5,925	6,908	5,699	4,891	3,064	2,489	52,630

(6) 視聴覚資料利用者数

(単位:人)

月 館名	4	5	6	7	8	9	10	11	12	1	2	3	合計
中央図書館	3	1	4	1	0	0	0	2	2	0	0	1	14
鶴川図書館	0	0	1	5	5	4	1	1	3	0	0	0	20
多摩図書館	2	2	3	0	0	2	2	2	2	0	0	0	15
合計	5	3	8	6	5	6	3	5	7	0	0	1	49

(7) 視聴覚資料利用点数

(単位:点)

月 館名	4	5	6	7	8	9	10	11	12	1	2	3	合計
中央図書館	5	1	35	1	0	0	0	5	5	0	0	2	54
鶴川図書館	0	0	1	5	5	4	1	1	3	0	0	0	20
多摩図書館	2	2	7	0	0	2	2	2	2	0	0	0	19
合計	7	3	43	6	5	6	3	8	10	0	0	2	93

(8) 所属別貸出図書冊数

(単位:冊)

所属 館名	教職員	大学院	政経	体育	理工学	法学	文学	アジア	経営	学外 その他	合計
中央図書館	3,915	5,251	5,536	19	3,085	4,587	14,344	109	2,917	14	39,777
鶴川図書館	1,670	149	28	873	0	20	53	6,144	14	0	8,951
多摩図書館	252	298	10	3,259	1	0	1	81	0	0	3,902
合計	5,837	5,698	5,574	4,151	3,086	4,607	14,398	6,334	2,931	14	52,630

図2. 所属別在籍者1人当たりの貸出図書冊数(3館合計)

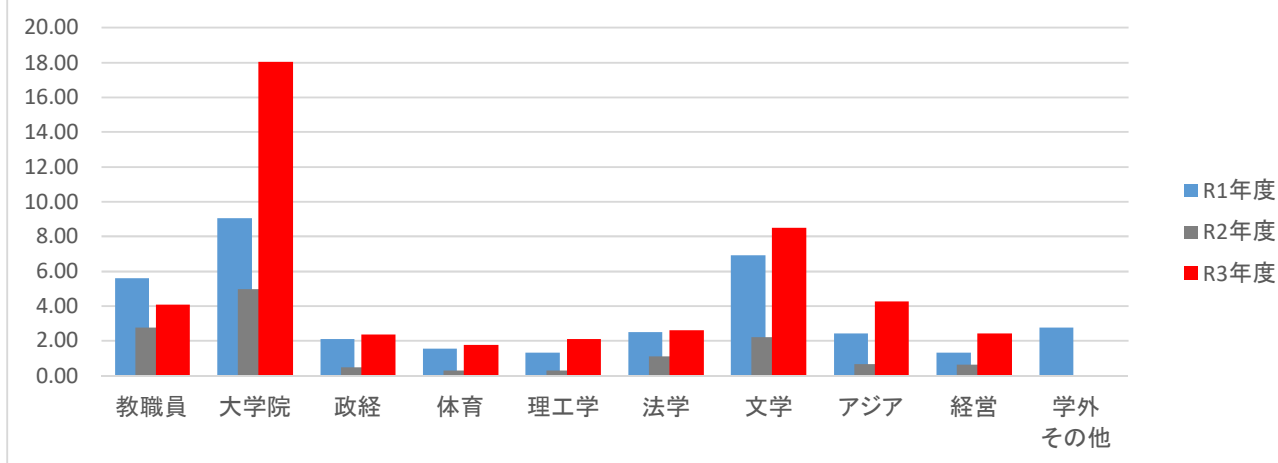

(9) 所属別視聴覚資料利用点数

(単位:点)

所属 館名	教職員	大学院	政経	体育	理工学	法学	文学	アジア	経営	学外 その他	合計
中央図書館	52	0	1	0	0	0	1	0	0	0	54
鶴川図書館	20	0	0	0	0	0	0	0	0	0	20
多摩図書館	18	0	0	1	0	0	0	0	0	0	19
合計	90	0	1	1	0	0	1	0	0	0	93

図3. 所属別在籍者1人当たりの視聴覚資料利用点数(3館合計)

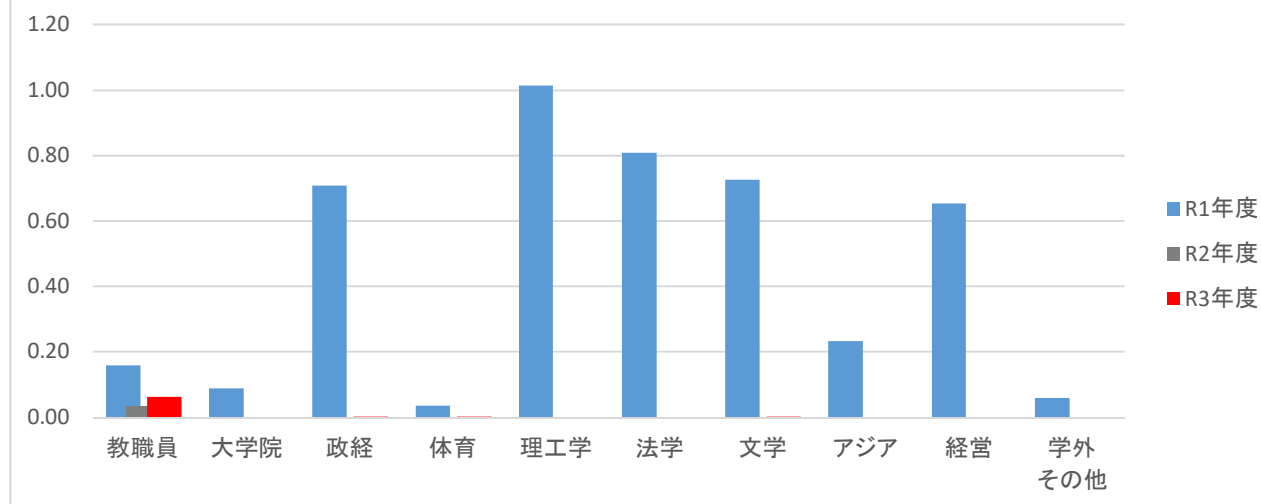

(10)グループスタディ室予約利用件数

(単位:件)

館名 \ 月	4	5	6	7	8	9	10	11	12	1	2	3	合計
中央図書館	21	22	44	53	24	42	104	76	72	53	27	26	564
鶴川図書館	1	0	1	0	1	2	6	5	7	3	1	2	29
合計	22	22	45	53	25	44	110	81	79	56	28	28	593

(11)ラーニングコモンズスペース予約利用件数

(単位:件)

館名 \ 月	4	5	6	7	8	9	10	11	12	1	2	3	合計
鶴川図書館	4	10	20	17	0	11	27	27	21	7	0	0	144
多摩図書館	3	2	2	7	6	10	10	11	19	10	8	10	98
合計	7	12	22	24	6	21	37	38	40	17	8	10	242

(12)研究個室利用件数

(単位:件)

館名 \ 月	4	5	6	7	8	9	10	11	12	1	2	3	合計
中央図書館	21	30	65	47	20	28	69	52	62	53	20	14	481
鶴川図書館	10	16	26	13	1	5	14	36	33	12	10	14	190
合計	31	46	91	60	21	33	83	88	95	65	30	28	671

(13)文献複写依頼件数

(単位:件)

館名 \ 月	4	5	6	7	8	9	10	11	12	1	2	3	合計
中央図書館	11	23	13	19	16	16	26	32	17	15	19	10	217
鶴川図書館	0	3	0	1	3	0	0	1	0	1	0	1	10
多摩図書館	1	0	0	0	0	6	3	6	0	0	5	0	21
合計	12	26	13	20	19	22	29	39	17	16	24	11	248

(14) 文献複写受付件数

(単位:件)

館名 \ 月	4	5	6	7	8	9	10	11	12	1	2	3	合計
中央図書館	1	5	3	5	3	3	2	5	6	4	16	2	55
鶴川図書館	0	3	0	0	1	0	0	2	0	0	0	2	8
多摩図書館	2	0	0	0	4	0	0	0	0	0	1	0	7
合計	3	8	3	5	8	3	2	7	6	4	17	4	70

※国立国会図書館デジタルコレクション含まず

(15) 受入希望図書冊数

(単位:冊)

館名 \ 月	4	5	6	7	8	9	10	11	12	1	2	3	合計
中央図書館	35	28	26	21	16	15	39	31	26	14	17	7	275
鶴川図書館	7	3	7	15	11	6	6	75	103	140	67	22	462
多摩図書館	0	0	0	0	0	0	1	1	0	1	1	1	5
合計	42	31	33	36	27	21	46	107	129	155	85	30	742

(16) 学外図書館間図書借用冊数 ()内は貸出冊数

(単位:冊)

館名 \ 月	4	5	6	7	8	9	10	11	12	1	2	3	合計
中央図書館	2 (0)	3 (1)	8 (1)	5 (3)	0 (0)	1 (0)	2 (2)	4 (0)	0 (1)	1 (1)	1 (4)	0 (3)	27 (16)
鶴川図書館	0 (1)	0 (1)	0 (0)	0 (3)	0 (0)	2 (1)	2 (1)	1 (0)	0 (0)	0 (0)	0 (0)	0 (0)	5 (7)
多摩図書館	0 (0)	0 (0)	0 (0)	1 (1)	0 (0)	0 (0)	0 (0)	0 (1)	0 (0)	2 (0)	0 (0)	0 (1)	3 (3)
合計	2 (1)	3 (2)	8 (1)	6 (7)	0 (0)	3 (1)	4 (3)	5 (1)	0 (1)	3 (1)	1 (4)	0 (4)	35 (26)

(17) 紹介状発行件数

(単位: 件)

館名 \ 月	4	5	6	7	8	9	10	11	12	1	2	3	合計
中央図書館	0	0	0	0	0	0	0	0	0	0	0	0	0
鶴川図書館	0	0	0	0	0	0	0	0	0	0	0	0	0
多摩図書館	0	0	0	0	0	0	0	0	0	0	0	0	0
合計	0	0	0	0	0	0	0	0	0	0	0	0	0

※大学の新型コロナウイルス感染症対策による入構制限措置のため未発行

(18) 紹介状持参者未登録者入館数

(単位: 人)

館名 \ 月	4	5	6	7	8	9	10	11	12	1	2	3	合計
中央図書館	0	0	0	0	0	0	0	0	0	0	0	0	0
鶴川図書館	0	0	0	0	0	0	0	0	0	0	0	0	0
多摩図書館	0	0	0	0	0	0	0	0	0	0	0	0	0
合計	0	0	0	0	0	0	0	0	0	0	0	0	0

※大学の新型コロナウイルス感染症対策による入構制限措置のため未発行

(19) 図書館施設見学者数

(単位: 人)

館名 \ 月	4	5	6	7	8	9	10	11	12	1	2	3	合計
中央図書館	0	6	528	240	510	256	14	95	32	0	7	327	2,015
鶴川図書館	0	0	2	4	12	4	1	1	3	0	0	2	29
多摩図書館	0	1	1	3	0	3	6	30	6	1	0	5	56
合計	0	7	531	247	522	263	21	126	41	1	7	334	2,100

令和3年度図書館・情報メディアセンター
年次報告書(図書館部門) (通巻33号)

令和4年9月1日印刷

令和4年9月1日発行

編集・発行 国士舘大学図書館・情報メディアセンター
東京都世田谷区世田谷四丁目28番地1号

TEL 03-5481-3213

FAX 03-3411-2059